

CAMMINARE INSIEME

**BOLLETTINO della PARROCCHIA
SACRO CUORE DI GESU' e SAN GIOVANNI BATTISTA**

**Piazza XX Settembre, 1 - 40023 Castel Guelfo di Bologna - Bo - tel. e fax 0542 53145
par.castelguelfo@libero.it - massimovacchetti@virgilio.it**

c/c postale 54841515 intestato alla Parrocchia del Sacro Cuore di Gesù e San Giovanni Battista - Responsabile: Don Massimo Vacchetti, Parroco
Poste Italiane - Tassa pagata - Inviati senza indirizzo DBC / BO / ISI / 471 / 2004

Dio incontra le famiglie

Le benedizioni nelle case sono uno dei momenti più attesi per un parroco. L'incontro con le persone, con gli anziani, i malati, i bambini, con le famiglie è sempre molto intenso e sorprendente.

Ho sempre molto da imparare. La pazienza, l'umiltà, la preghiera silenziosa, la carità diffusa, l'accoglienza, la dedizione, la competenza professionale, l'entusiasmo educativo, la passione civile, la fede... mi rimangono tra le mani dopo averne strette molte durante la giornata. La visita nelle case è una straordinaria avventura umana che arricchisce e fa lieto e grato il cuore.

Ogni volta che una **porta** si apre, si schiude la possibilità di un incontro, di un dialogo, di una preghiera, di una confidenza, di un abbraccio, di una domanda, di una condivisione...

Una **porta** che si apre è sempre la straordinaria notizia della volontà di accogliere e di farsi raggiungere dall'altro.

Una **porta** aperta consente di iniziare un cammino non fatto di metri, ma di sguardi, di mani che si stringono, di parole e silenzi, di doni da ricevere.

Una **porta** che si apre è l'inizio di un'avventura che non sai dove ti conduce.

Una porta che si apre, quando un parroco di campagna suona al campanello, è l'accesso di Dio in quella casa.

Una porta.

Il Papa, recentemente, ha scritto un documento intitolato: "**Porta fidei**", la porta della fede. Anche il cammino della fede è cominciato quando una porta si è spalancata.



Cattedrale di Bologna: scultura "Porta fidei" di Luigi Mattei

Il Battesimo è quella porta aperta e che avvia per un sentiero, quello della fede, che non termina se non quando si apriranno le porte del Regno dei Cieli.

Porterò con me, nelle vostre case, due segni:

- L'acqua della benedizione che ci ricorda il nostro Battesimo e ci invita a riscoprirlo e a ravvivarlo.
- Un piccolo cero che accenderemo nelle case, segno della fede che dobbiamo aver cura di alimentare per essere detti "figli della luce".

L'acqua e la candela sono i segni tipici del Battesimo di quella porta che si è aperta e che ci orienta alla vita piena in Cristo Gesù.

Vi chiedo di guardare con attenzione il calendario della visita perché sia un momento atteso dai vari membri della famiglia, specie i più piccoli, preparando con cura una tovaglia e un'immagine sacra davanti a cui ci fermeremo in preghiera, professando la nostra fede nel Dio che in Gesù Cristo, nato da Maria Vergine, si è fatto vicino a noi e "crocifisso, morto e risorto ci ha destinati alla vita vera in Paradiso.

Ho deciso quest'anno di rimandare in autunno le benedizioni alle aziende e alla case della zona industriale di Poggio Piccolo. Anche per le famiglie di Crocetta mi propongo di benedire le case e le famiglie dopo Pasqua.

E' stato necessario ripensare il calendario perché sono, non di poco, aumentate le famiglie e desidero non trascurare questo appuntamento così prezioso, ma dedicare a ciascuno il tempo opportuno

In seconda e terza pagina, gli itinerari e le date delle Benedizioni Pasquali

Benedizioni Pasquali 2013

mattino ore 10,00-12,00 - pomeriggio ore 14,30 - 19,00

GENNAIO 2013		
	gg	Via
lunedì mattina	14	Via Chiusa
lunedì pomeriggio	14	Vie Brina
martedì mattina	15	Via Boara + Ripola
martedì pomeriggio	15	Via Poggio
giovedì mattina	17	Via Salarola
giovedì pomeriggio	17	Via Picchio dispari
venerdì mattina	18	Via Picchio pari + Via Lungarola
venerdì pomeriggio	18	Via Larga
lunedì mattina	21	Via Madonna di Poggio
lunedì pomeriggio	21	Via Montanara
martedì mattina	22	Vie Palazzina, Vellaneda
martedì pomeriggio	22	Via S. Croce
mercoledì pomeriggio	23	Vie Bocca di Lupo, Rondone, Graffio
giovedì mattina	24	Piazzale Dante Alighieri dal n. 1 al n. 8
giovedì pomeriggio	24	Piazzale Dante Alighieri dal 9 alla fine
venerdì mattina	25	Via Medesano dal n. 1 al n. 10 + Valentino
venerdì pomeriggio	25	Via Medesano pari dal n. 12 al n. 48
lunedì mattina	28	Via Maritano
lunedì pomeriggio	28	Via Casona
martedì mattina	29	Via Modoni
martedì pomeriggio	29	via Medesano pari dal n. 50 al 2125
mercoledì pomeriggio	30	Via Calipari
giovedì mattina	31	Via Medesano dispari dal n. 11 alla fine
giovedì pomeriggio	31	Via San Carlo dal n. 1 al 42 (escluso Montecanale)
FEBBRAIO 2013		
	gg	Via
venerdì mattina	1	Via Roma n. 2 e 4
venerdì pomeriggio	1	Via S. Carlo dal n. 44 alla fine
lunedì mattina	4	Viale dei Martiri dispari
lunedì pomeriggio	4	Viale dei Martiri pari
martedì mattina	5	Via Roma dispari
martedì pomeriggio	5	Via Nuova dispari dal n. 1 al 19
mercoledì pomeriggio	6	via Nuova pari dal n. 2 al 18
giovedì mattina	7	Via Roma pari n. 6 - 8
giovedì pomeriggio	7	Vie Nuova pari dal n. 20 al 54
giovedì pomeriggio	7	Dozza numeri 1, 2, 3, 4
venerdì mattina	8	Via Roma pari n. 10 - 12
venerdì pomeriggio	8	Via Nuova dispari dal n. 23 al 41/a
lunedì pomeriggio	11	Via Nuova dispari dal n. 43 alla fine
martedì mattina	12	Via Suor Zanelli
martedì pomeriggio	12	Vie Dozza dal n. 5 alla fine, Dozza di Imola,
martedì pomeriggio	12	Nuova di Imola
mercoledì pomeriggio	13	Largo XXV Aprile dal n. 1 al 9
giovedì mattina	14	Via Mazzanti
giovedì pomeriggio	14	Via Molino pari, Maestri del Lavoro
giovedì pomeriggio	14	Via Casola L. Maria
venerdì mattina	15	Via Canale pari + Geminiana
venerdì pomeriggio	15	Via Molino dispari dal n. 23 alla fine

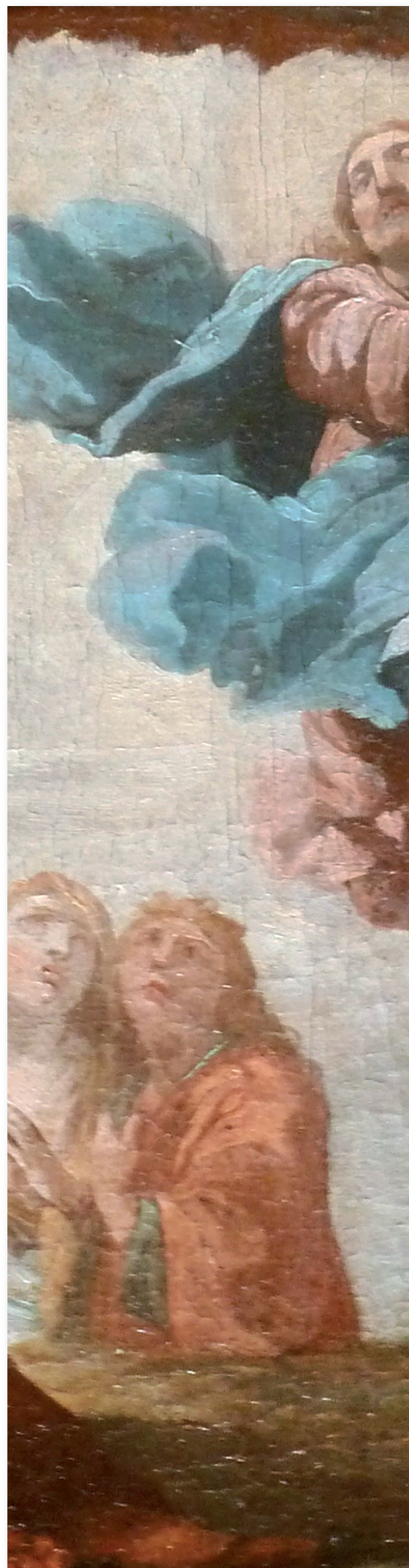



lunedì mattino	18	Via Molino dispari fino dal n. 1 al 19/a
lunedì pomeriggio	18	Via Nadi dispari
martedì mattina	19	Via Canale dispari
martedì pomeriggio	19	Via Stradone
mercoledì pomerig.	20	Via Nadi pari
giovedì mattina	21	Largo XXV Aprile dal n. 10 alla fine
giovedì pomeriggio	21	Via Berlinguer dal n. 1 al 9
venerdì mattina	22	Via Tobagi
venerdì pomeriggio	22	Vie De Gasperi - Tonelli
lunedì pomeriggio	25	Via Berlingueri dal n. 10 alla fine
martedì mattina	26	Via Rossa
martedì pomeriggio	26	Via Volta pari dal n. 2 al n. 8
mercoledì pomerig.	27	Via Volta pari n. 10
giovedì mattina	28	Via Alessandrini
giovedì pomeriggio	28	Via Volta pari n. 12
MARZO 2013	gg	Via
venerdì mattina	1	Via Moro
venerdì pomeriggio	1	Via Volta pari n. 14-16
lunedì pomeriggio	4	Via Volta pari e dispari
martedì mattina	5	Piazza Andrea Costa
martedì pomeriggio	5	Viale Due Giugno pari dal n. 2 al 32
mercoledì pomerig.	6	Viale Due Giugno dispari dal n. 1 al 29
giovedì mattina	7	Via Gramsci
giovedì pomeriggio	7	Viale Due Giugno pari dal n. 34 al 48
giovedì pomeriggio	7	Viale Due Giugno dispari dal n. 31 al 35
venerdì mattina	8	Via Zacchiroli - Vicolo Nuovo - Viaggi
venerdì pomeriggio	8	Via Due Agosto 1980 pari dal n. 2 al 4/b
lunedì mattina	11	Via Caduti della Resistenza
lunedì pomeriggio	11	Via Due Agosto 1980 pari dal n. 10 al 12
martedì mattina	12	Viale Marconi dispari dal n. 1 al 19
martedì pomeriggio	12	Viale Marconi dispari dal n. 49 al 67
mercoledì pomerig.	13	Via Due Agosto 1980 pari dal 6 al n. 8/a
giovedì mattina	14	Vie Mura, Macello, Vicolo Campanile
giovedì mattina	14	Via Meridiana
giovedì pomeriggio	14	Viale Marconi pari dal n. 2 al 32
venerdì mattina	15	Viale Marconi dispari dal n. 21 al 47
venerdì pomeriggio	15	Via Basoli pari dal n. 8 al 18
lunedì mattino	18	Via Due Agosto 1980 dispari
lunedì pomeriggio	18	Via Basoli dispari dal n. 13 al 33
martedì mattina	19	Via Basoli pari dal n. 2 al 4
martedì pomeriggio	19	Via Basoli pari dal n. 20 al 64
mercoledì pomerig.	20	Via Basoli dispari dal n. 35 al 79
giovedì mattina	21	Via Basoli dispari dal n. 1 al n. 11
giovedì pomeriggio	21	Viale Marconi pari dal 34 al 60
venerdì mattina	22	Via Basoli pari n. 6
venerdì pomeriggio	22	Viale Marconi pari dal n. 62 al 90

*"Ascensione del Signore", particolare della "Tela del Rosario"
Parrocchia di Castel Guelfo*

Ogni due anni, alcuni fedeli organizzano un pellegrinaggio a Medjugorie. Sono prevalentemente amici delle parrocchie di Sesto Imolese e Conselice. Anche molti di Castel Guelfo, in questi anni, si sono uniti a queste belle e forti occasioni di preghiera e di incontro personale con Dio. Sappiamo che la Chiesa non ha ancora espresso un giudizio al riguardo delle apparizioni che peraltro sono ancora in atto, ma niente vieta che ci si possa recare nei luoghi delle presunte apparizioni non tanto per vedere e curiosare, quanto per vivere in un clima di grande raccogli-

mento e di intensità spirituale. Ho visto persone cambiare vita, prendere decisioni importanti, convertirsi, riscoprire la preghiera, confessarsi. Il pellegrinaggio non è solo l'esperienza di un singolo, ma di una comunità di fedeli per cui alla dimensione più intima e personale cercheremo di unire quella di una bella esperienza fraterna e di amicizia. Ad assistere spiritualmente i pellegrini ci saranno diversi sacerdoti, tra cui don Francesco di Sesto e don Massimo di Conselice. **La partenza è prevista martedì 02 Aprile** al mattino presto per essere, dopo un viaggio in pullman, a Medjugorie, in Bosnia.

Ritorno sabato 06 aprile alle 22.



Ci recheremo sul Pdboro, la collina delle presunte apparizioni, sul Krizevac dove campeggia un crocifisso di straordinaria suggestione, visiteremo qualche comunità sorta negli anni attorno all'esperienza mariana, ma soprattutto vivremo la vita della Parrocchia di Medjugorie. La quota è di 310 euro per gli adulti, di euro 110 per bimbi da 0 a 4 anni, di euro 220 per i ragazzi da 5 a 12 anni, comprende il viaggio, la pensione completa e l'assicurazione.

Le prenotazioni si prendono presso la segreteria parrocchiale fino ad esaurimento posti.

In memoria di Don Ugo Vivarelli

Nato a Granaglione nel 1930, ordinato sacerdote il 25 luglio 1955, dopo diversi servizi pastorali, don Ugo diventa Parroco di Buda e Crocetta dal 1982 fino al 2011. Muore il 12 dicembre 2012. E' sepolto nel cimitero di Pieve di Borgo Capanne.



Le foglie sono il segno che un albero è vivo. Ne sono la sua manifestazione. Sono il segno visibile che le sue radici invisibili sono ancora salde e irroranti. I rami protendono verso il cielo, ma le foglie sono la gioia di questo anelito verso l'alto. Non basta, infatti tendere al cielo. Occorre essere desiderosi di questo slancio.

Un albero è però altrettanto vivo anche quando sembra morto. Spogliato delle sue vesti si prepara per essere potato. È la stagione della sua passione e della sua morte.

(...) La vita dell'uomo può essere raccolta nell'immagine dell'albero. Don Ugo ne ha seminati molti nel piccolo, ma grazioso parco

dietro la chiesa di Crocetta, tra Castel Guelfo e Medicina, che lui stesso, insieme a molti parrochiani, ha edificato.

Don Ugo è stato un uomo di Dio.

Un uomo che ha raccolto frammenti di una sapienza trasmessa tra il fieno e il camino acceso, come foglie al vento le ha ricevute e le ha trasmesse come di chi sa che tutto viene da Dio e a Dio ritorna.

Chi lo ha conosciuto lo ha molto amato.

Oltre i suoi limiti umani che neppure riusciva a nascondere, era evidente la Grazia di Dio che in Lui si rendeva sensibile attraverso il suo protendersi verso il cielo.

Come un albero ha vissuto stagioni belle e generose, ma è nella stagione autunnale, quella in cui si perdono le foglie, quella in cui un albero potrebbe dire "è tutto finito", che si raccolgono in realtà le speranze di buoni frutti per la stagione successiva. Alla comunità di Crocetta e a quanti lo piangono il compito di rendere visibili questi frutti.

Di lui, è stato ristampato un piccolo libretto che è possibile ritrovare presso la segreteria di Castel Guelfo e di Crocetta.